

# SHARP®

# AQUOS

## 液晶カラーテレビ

### 形名

エルシー

ジーエックス

# LC-32GX5



## かんたん!!ガイド

最初にお読みください



- 手順1 B-CASカードを入れる
  - 手順2 アンテナと録画機器をつなぐ
  - 手順3 かんたん初期設定をする
  - 手順4 テレビを見よう
  - 手順5 電子番組表(EPG)を使ってみよう
- 故障かな? 故障かな?と思ったら/使い方や修理のご相談など

### ビーキャスト 手順1 B-CASカードを入れる

- B-CAS カードは、デジタル放送信号の暗号化を解除する鍵のような役割をします。
- B-CAS カードが挿入されていない場合、デジタル放送を視聴できません。



#### 1 B-CASパンフレットの内容をよく読み、B-CASカードを取り出します

- B-CAS カードは、同梱箱の中のB-CAS パンフレットの台紙に付いています。

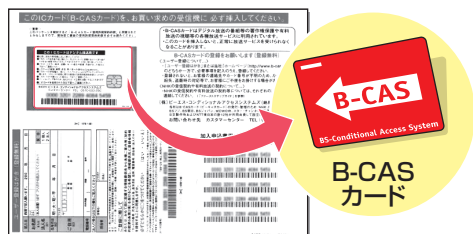

B-CASパンフレットの台紙

#### 2 本機にB-CASカードを入れます

- 本体側面のカバーを開け、図のようにB-CAS カードを差し込みます。

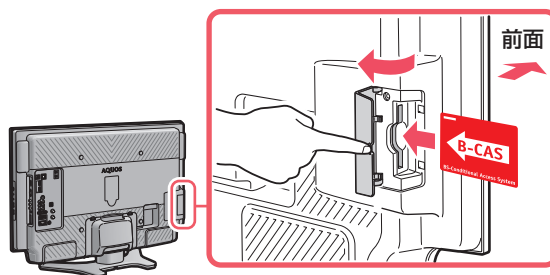

B-CASカードを入れたら → 手順2へ

# 手順2 アンテナと録画機器をつなぐ

## 1 テレビと録画機器にアンテナをつなぐ

- 壁のアンテナ端子を確かめて、アンテナをつなぎます。
- 地上デジタル放送の受信には、UHFアンテナが必要です。

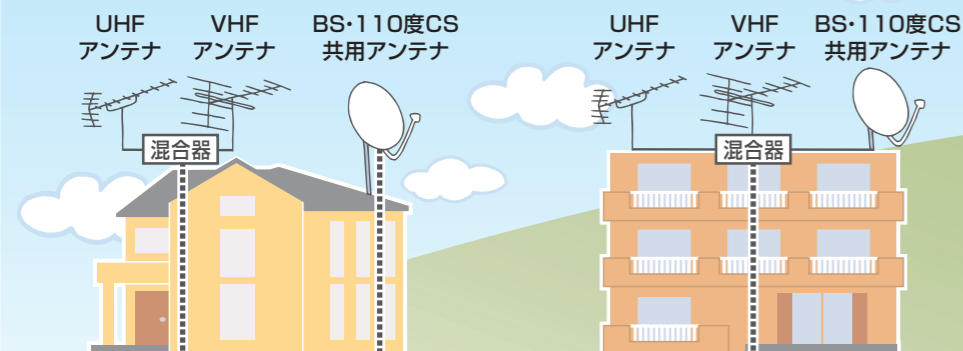

BSデジタル放送  
110度CSデジタル放送

地上デジタル放送  
地上アナログ放送  
(2011年放送終了予定)

### BS・CSアンテナの向きは

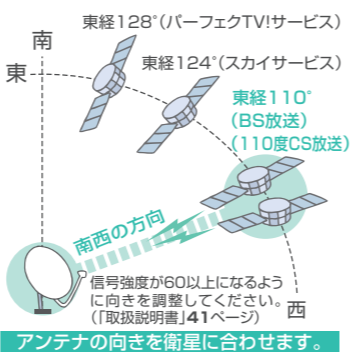

### 個別にUHF/VHF/BSアンテナを設置している場合の接続例

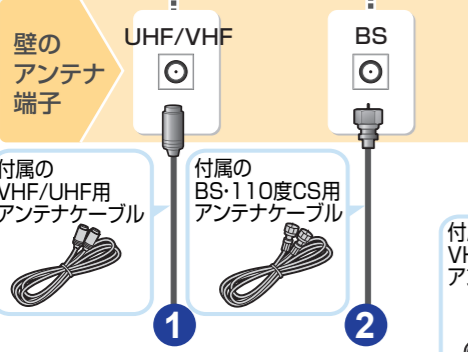

### マンションなどの共聴システムを受信している場合の接続例

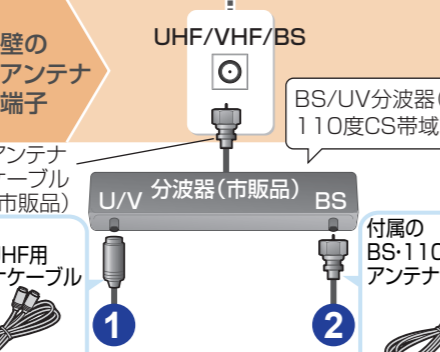

BS/U/V分波器(市販品)は金属シールドタイプで110度CS帯域(2150MHz)まで対応したものをお使いください。

付属のアンテナケーブル以外に、ケーブルが必要なときは、できるだけ太くて短いケーブルをお使いください。ケーブルが長くなるほど受信した電波の強度が弱くなります。

### テレビだけつなぐ場合

上の同じ番号につないでください。



### 録画機器をつなぐ場合 (デジタルチューナー内蔵機器の場合の接続例)

上の同じ番号につないでください。

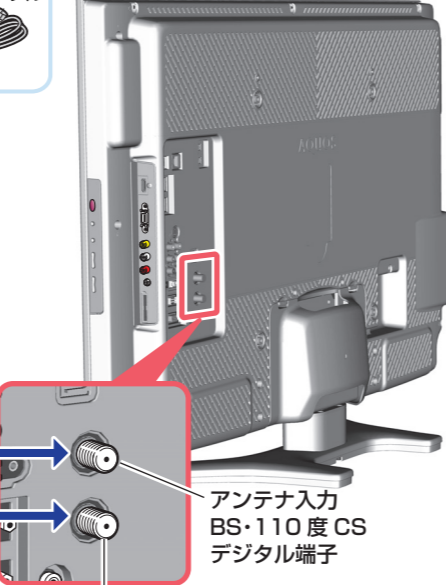
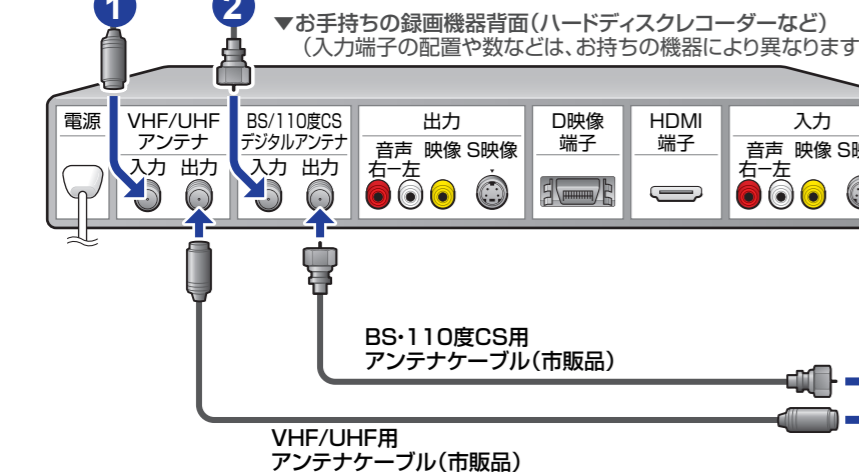

アンテナケーブルを差し込む端子を間違えないようにください。

## 2 録画した映像を見るために録画機器をつなぐ

- 録画機器に合わせて、HDMI端子やD映像端子などと接続します。
- 接続する機器によっては、映像や音声出力に設定が必要な場合があります。詳しくは各機器の取扱説明書をご覧ください。
- 接続の最後に本機の電源もつなぎます。

### HDMI端子のある録画機器につなぐ場合の接続例

▼お手持ちの録画機器背面(ハードディスクレコーダーなど)

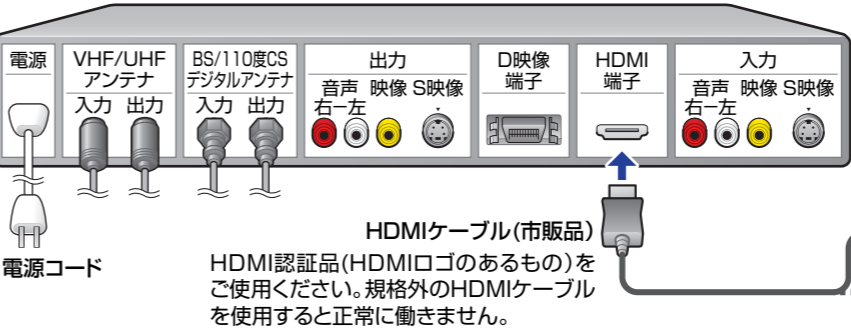

・AQUOSレコーダーを接続している場合は「ファミリーリンク設定」をするとファミリンク機能を使えます。(「取扱説明書」109ページ)

反対には挿入できません。

### 映像・D映像端子のある録画機器につなぐ場合の接続例

▼お手持ちの録画機器背面(ハードディスクレコーダーなど)

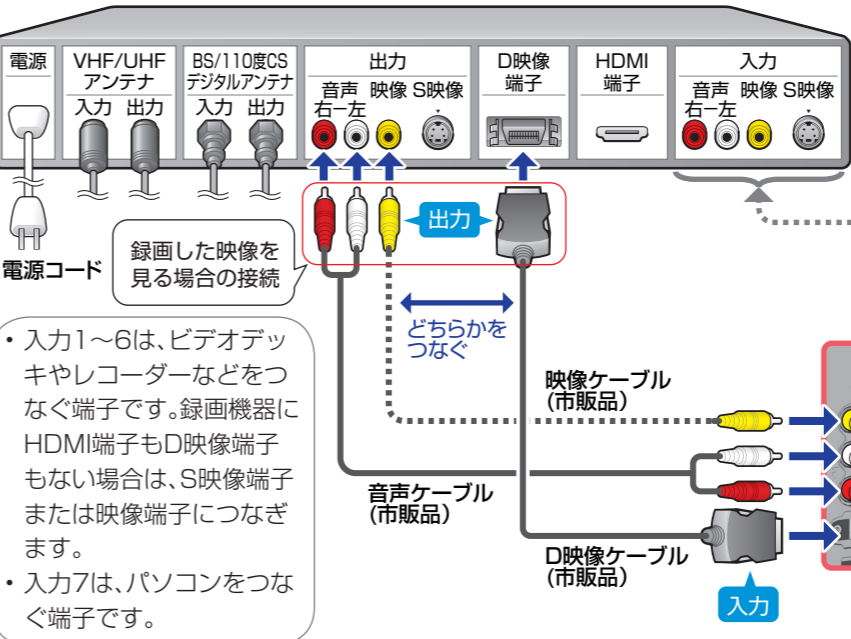

### こんなときは...

- パソコンと接続したいときは……「取扱説明書」130ページ
- オーディオ機器と接続したいときは……「取扱説明書」134ページ

### 本機の入力端子と画質について

多くの録画機器との接続を可能にしながらより高画質の映像に対応するため、本機は4種類の映像端子を備えています。

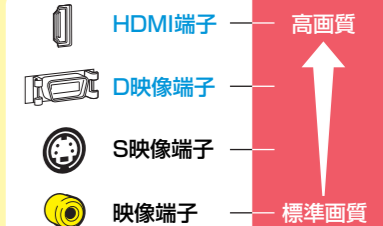

録画機器に合わせてどれか1つを接続してください。

### 本機の電源をつなぐ

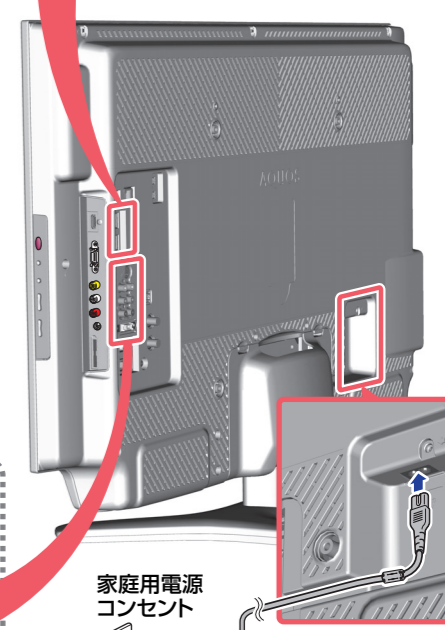

入力6・モニター出力は、入力と出力を切り換えられる端子です。工場出荷時は「モニター出力(固定)」に設定されています。入力端子として使うときは、入力6端子設定(「取扱説明書」100ページ)を「入力」にしてください。

# 手順3 かんたん初期設定をする



## 1 電源を入れる

- 本体の電源ボタンを押して、電源を入れます。

### 本体の電源ボタンを押す

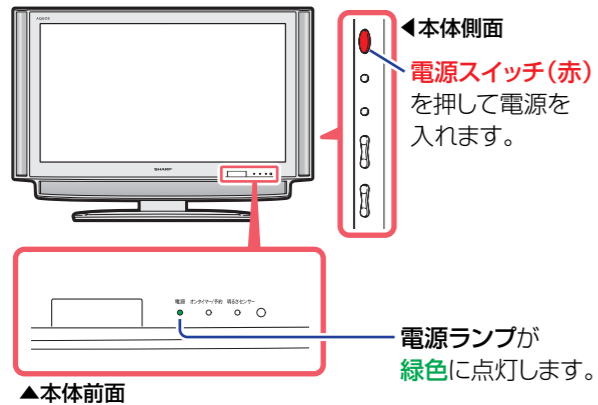

- お買いあげ後、B-CASカードを入れて、初めて電源を入れると「かんたん初期設定」の画面が表示されます。

## 2 かんたん初期設定をする

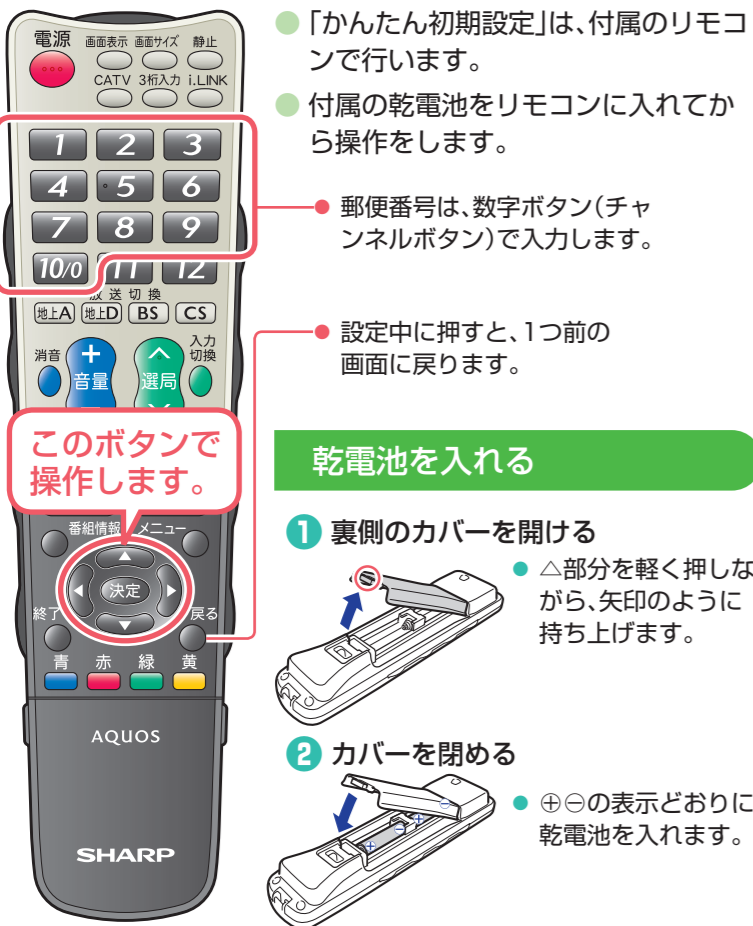

## 1 リモコンの決定を押す

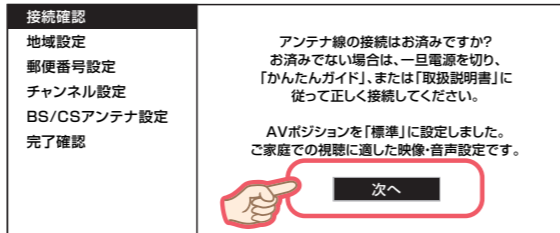

- 途中で設定を中止するときは、本体の電源をお切りください。電源を切った場合は、再度電源を入れると「かんたん初期設定」画面が表示されます。

## 地域を設定する

### 2 決定でお住まいの地域を選び、決定を押す

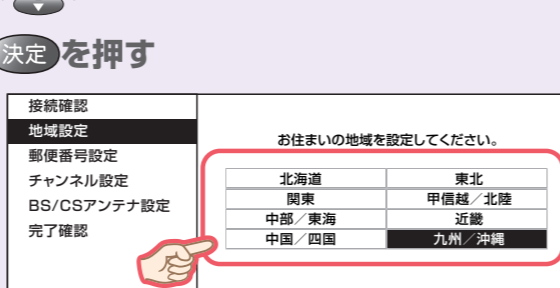

### 3 決定でお住まいの地域を選び、決定を押す

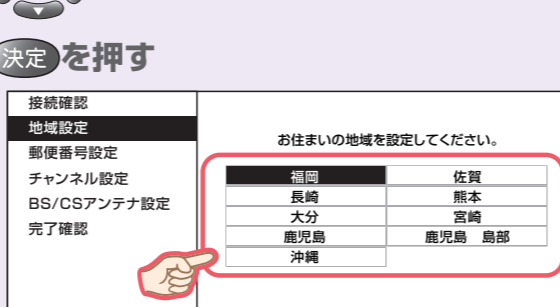

### 4 1~10/0で郵便番号を入力し、決定を押す

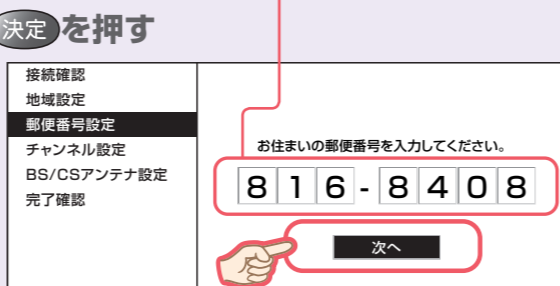

- 「0」を入力するときは、10/0を押します。

## チャンネルを設定する

### 5 決定で「する」を選び、決定を押す

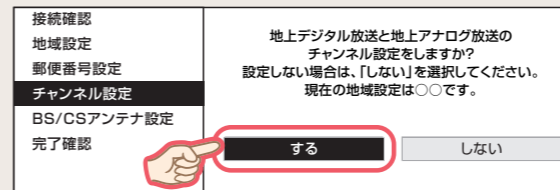

- チャンネル設定が終わるまでしばらくお待ちください。

- 自動的に地上デジタル放送・地上アナログ放送のチャンネルが登録されます。

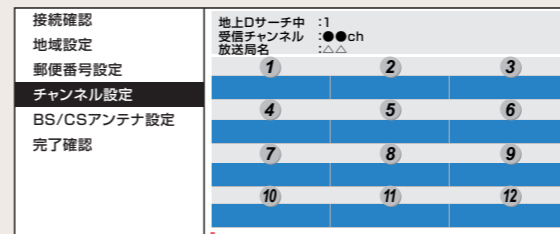

画面の1~12は、リモコンの数字ボタン(チャンネルボタン)に対応しています。

### 受信状態について(BS/CSアンテナ設定のアドバイス)

受信状態[A]以外の表示が出たときは…

- [B]**
  - アンテナの向きを再調整して受信強度の数字を60以上にします。
- [C]**
  - アンテナ受信強度が強すぎる、または、不足しています。専門業者に相談のうえ、ブースターや減衰器をご使用ください。
- [D]または[E]**
  - アンテナの接続状態を確認してください。
    - ・正しく接続されていますか。
    - ・地上デジタルとBS/CSのアンテナを間違えてつないでいませんか。

### ！こんなときは…

- かんたん初期設定をやりなおしたい ……「取扱説明書」38ページ
- 地上デジタル放送で、「かんたん初期設定」の後、映らないチャンネルがある ……「取扱説明書」44ページ
- 地上アナログ放送で、「かんたん初期設定」の後、映らないチャンネルがある ……「取扱説明書」47ページ

## BS・CSアンテナを設定する

### 6 決定で「する」を選び、決定を押す

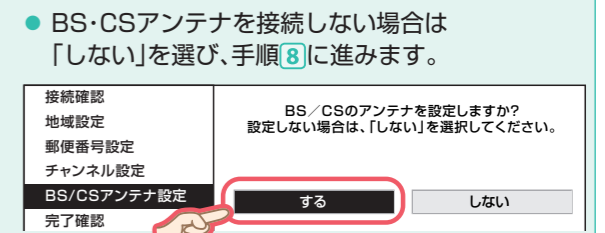

BS/CSアンテナ電源自動設定中

- 表示が変わるまでしばらくお待ちください。

### 7 受信状態を確認し、決定を押す

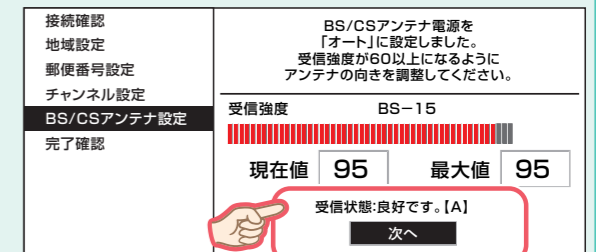

- 「受信状態:良好です。[A]」と表示されない場合は、左下の「受信状態について」をご覧ください。

### 8 設定された内容を確認し、間違いがなければ決定で「完了」を選び、決定を押す

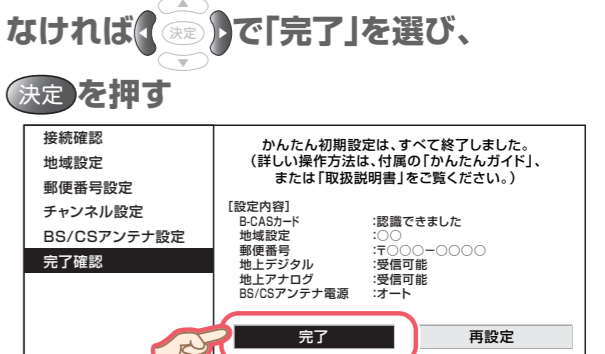

- これで設定は完了です。

# 手順4 テレビを見よう

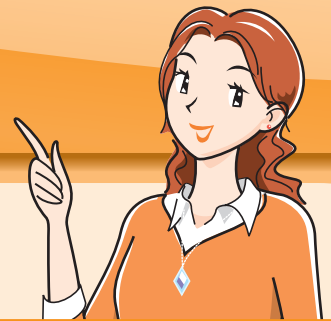

## 番組を選んでみよう

### 1 リモコンの電源ボタン(赤)を押す

電源のオン

- 電源ランプが緑色点灯

電源のオフ(待機状態)

- 電源ランプが赤色点灯

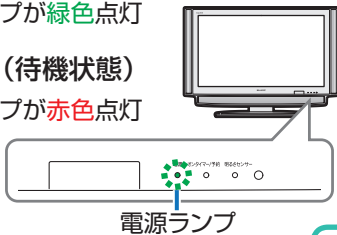

電源ランプ

### 2 見たい放送の種類を選ぶ

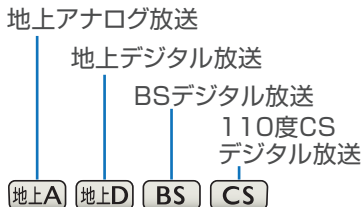

### 3 チャンネルを選ぶ

- 数字ボタン または 選局ボタン (チャンネルボタン)



押すごとに、  
見ている放送の  
チャンネルが  
切り換わります。

### 4 音の大きさを調節する



音が大きくなる

音が小さくなる

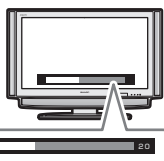

画面下部に音量レベルが表示されます。



## 便利な使いかた

### 入力切換

- 押すと、入力切換メニューが表示されます。
- 入力切換メニュー表示中に繰り返し押して、接続した機器の入力名を選びます。

入力切換メニューの画面例



### データ連動

- テレビ放送に連動したデータ放送がある場合は、押すと連動データ放送が視聴できます。
- もう一度押すと、テレビ放送に戻せます。

連動データ放送の画面例



### 番組情報

- デジタル放送の番組視聴中に押すと、番組情報が表示できます。
- もう一度押すと、番組情報が消えます。

番組情報の画面例

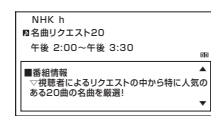

## こんなときは...

- リモコンボタンのはたらきを詳しく知りたい……………「取扱説明書」20ページ
- ファミリンク機能を搭載した機器を使用したい……………「取扱説明書」106ページ
- パソコンの画面を表示したい…「取扱説明書」131ページ

フタの中にもボタンがあります。詳しくは「取扱説明書」20ページをご覧ください。

# 手順5 電子番組表(EPG)を使ってみよう

## ● 電子番組表を表示して、番組を選んでみよう



**1** 地上D BS CSのいずれかを押し、デジタル放送を選局する

- 電子番組表はデジタル放送受信中のときだけ表示できます。

**2** 番組表を押し、見ている放送の電子番組表を表示する

- 電子番組表を消すときは、番組表または終了を押します。

**3** 番組を選び、決定する

**1** 決定で番組を選ぶ

- 視聴中のチャンネルとは別のチャンネルを選んだときなどは、音声が停止します。

**2** 決定を押す

- 放送中の番組を選んだとき ⇒ 選んだ番組が映ります。

- 放送前の番組を選んだとき ⇒ 「予約選択画面」になります。

番組予約ができます。  
(視聴予約や録画予約  
ができます。)

### ● こんなときは…

- 電子番組表を使って録画予約したい ……「取扱説明書」96ページ
- 電子番組表の縦・横の表示を切り換えたい ……「取扱説明書」71ページ

## ● 電子番組表とは

詳しくは「取扱説明書」  
66～71ページをご覧ください。

- テレビ画面に表示される番組の一覧表のことを「電子番組表」といいます。画面には「番組表」と表示されます。
- 電子番組表は、地上デジタル放送やBS・110度CSデジタル放送の受信中に表示できます。



### 電子番組表の画面例

※ 画面はイメージです。  
放送局名の表示は変更になることがあります。

選択している放送の種類	選択している日にち(曜日)	番組タイトル
BS日テレ	11/3	141 日曜ワイド
BS朝日	11/4	151 勇者の食卓
BSテレ東	11/5	161 コレクションF
BSジャパン	11/6	171 J-ショップ
BSフジ181	11/7	181 ゴルフトーナメント
WOWOW	11/8	191 映画「ハゲ草野
スター・チャンネル	11/9	200 映画「夏のワルツ
BS11	11/10	211 BSイブニング
TwelV	11/11	222 BSオープンテニス

選択している番組は黄色で表示されます。

選択している番組の情報

時間帯



各ボタンでできる操作

←で選択 選局は(決定)を押す (戻る)で前の画面に戻る (終了)で終了 (再)で番組情報を見る (赤)でジャンル検索 (緑)で日時検索 (黄)で予約リスト

# 故障かな？と思ったら

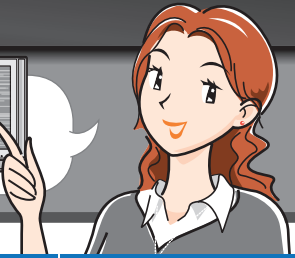
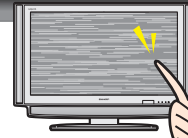
次のような場合は故障でないことがあります。  
修理を依頼される前にもう一度ご確認ください。



こんなときに	ここをお確かめください	取扱説明書のページ
テレビが映らない 	<ul style="list-style-type: none"> <li>アンテナケーブルが外れていませんか。</li> <li>VHF・UHFとBS・110度CSを逆につないでいませんか。</li> <li>電源ランプは緑色に点灯していますか。赤色で点灯している場合は、リモコンの電源ボタンを押してください。消えている場合は、本体の電源スイッチを押してください。</li> <li>外部入力に切り換えられていませんか。入力切換ボタンを繰り返し押しして「テレビ」を選んでみてください。</li> <li>アンテナをつないでいない放送を選んでいませんか。放送切換ボタンで放送を選んでください。なお、各放送を視聴するためには次のアンテナが必要です。 地上アナログ放送：VHF・UHFアンテナが必要です。 地上デジタル放送：UHFアンテナが必要です。 BSデジタル放送：BS・110度CS共用アンテナが必要です。 110度CSデジタル放送：BS・110度CS共用アンテナが必要です。</li> </ul>	26～29ページ  33ページ  91ページ  26～29・60ページ
デジタル放送が映らない	<ul style="list-style-type: none"> <li>B-CASカードは正しく挿入されていますか。</li> <li>BSデジタル放送や110度CSデジタル放送が映らない場合は、「BS・CSアンテナ電源」を「オート」または「入」に設定してください。</li> </ul>	24ページ 40ページ
電源が入らない	<ul style="list-style-type: none"> <li>電源コードが外れていませんか。本機の電源コード接続部とコンセントの2カ所を確かめてください。</li> <li>電源ランプは点灯していますか？消えている場合は、本体の電源スイッチを押してください。</li> </ul>	31ページ 33ページ
テレビの映りが悪い 	<ul style="list-style-type: none"> <li>アンテナケーブルが切れていませんか。古いアンテナケーブルを使っている場合は、付属のケーブルまたは新しいケーブルと交換してください。</li> <li>デジタル放送の場合は、アンテナの受信強度を確かめてください。受信強度が足りない場合は、アンテナの向きを調整してください。</li> <li>地上アナログ放送の場合は、アンテナの向きを確かめてください。</li> </ul>	— 41ページ
外部機器の映像も音声も出ない 	<ul style="list-style-type: none"> <li>機器をつないだ外部入力に切り換わっていますか。入力切換ボタンを繰り返し押しして機器をつないだ外部入力に切り換えてください。</li> <li>入力6／モニター出力(録画出力)端子をお使いになる場合は、「入力6端子設定」を「入力」に切り換えてください。</li> <li>機器は再生状態になっていますか。</li> </ul>	91ページ 100ページ —
外部機器の音声がでない	<ul style="list-style-type: none"> <li>音声ケーブルが外れていませんか。D映像端子やS映像端子をつないだだけでは音声は出ません。音声ケーブルをつないでください。</li> </ul>	88、89ページ
B-CASカードの登録はテレビとレコーダー両方必要か	<ul style="list-style-type: none"> <li>どちらも登録が必要です。</li> </ul>	24ページ
スピーカーが見られない	<ul style="list-style-type: none"> <li>有料放送を見るときは各放送局との個別契約が必要です。</li> </ul>	24ページ
レコーダーの接続方法がわからない	<ul style="list-style-type: none"> <li>アンテナのつなぎかたは本書の <b>手順2</b> をご覧ください。</li> </ul>	—

● 上記に載っていないときは、「取扱説明書」の153ページ「故障かな？と思ったら／エラーメッセージが出たら」もご確認ください。

## 使い方や修理のご相談など

【お客様相談センター】  
 **0120 - 001 - 251**  **0120 - 001 - 251**

受付時間  
 月曜～土曜：9:00～20:00  
 日曜・祝日：9:00～17:00  
〈年末年始を除く〉

ご質問やメールでのお問い合わせは【サポートページ】

<http://www.sharp.co.jp/support/>

※詳細は、取扱説明書の裏表紙をご覧ください。