

故障かな?と思ったら

つぎのような場合は故障でないことがあります。修理を依頼される前にもう一度ご確認ください。

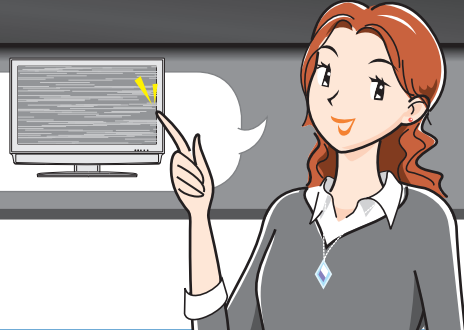

こんなときに	ここをお確かめください	取扱説明書のページ
テレビが映らない 	<ul style="list-style-type: none"> アンテナケーブルが外れていませんか。 VHF・UHFとBS・110度CSを逆につないでいませんか。 電源ランプは緑色に点灯していますか。赤色で点灯している場合は、リモコンの電源ボタンを押してください。消えている場合は、本体の電源スイッチを押してください。 外部入力に切り換えられていませんか。入力切換ボタンを繰り返し押しして「テレビ」を選んでみてください。 アンテナをつないでいない放送を選んでいませんか。放送切換ボタンで放送を選んでください。なお、各放送を視聴するためには次のアンテナが必要です。 地上アナログ放送: VHF・UHFアンテナが必要です。 地上デジタル放送: UHFアンテナが必要です。 BSデジタル放送: BS・110度CS共用アンテナが必要です。 110度CSデジタル放送: BS・110度CS共用アンテナが必要です。 	26~29ページ
デジタル放送が映らない	<ul style="list-style-type: none"> B-CASカードは正しく挿入されていますか。 BSデジタル放送や110度CSデジタル放送が映らない場合は、「BS・CSアンテナ電源」を「オート」または「入」に設定してください。 	24ページ
電源が入らない	<ul style="list-style-type: none"> 電源コードが外れていませんか。本機の電源コード接続部とコンセントの2カ所を確かめてください。 電源ランプは点灯していますか? 消えている場合は、本体の電源スイッチを押してください。 	31ページ
テレビの映りが悪い 	<ul style="list-style-type: none"> アンテナケーブルが切れていませんか。古いアンテナケーブルを使っている場合は、付属のケーブルまたは新しいケーブルと交換してください。 デジタル放送の場合は、アンテナの受信強度を確かめてください。受信強度が足りない場合はアンテナの向きを調整してください。 地上アナログ放送の場合は、アンテナの向きを確かめてください。 	40~41ページ
外部機器の映像も音声も出ない 	<ul style="list-style-type: none"> 機器をつないだ外部入力に切り換わっていますか。入力切換ボタンを繰り返し押しして機器をつないだ外部入力に切り換えてください。 入力6/モニター出力(録画出力)端子をお使いになる場合は、「入力6端子設定」が「入力」になっていますか。 機器は再生状態になっていますか。 	91ページ
外部機器の音声がでない	<ul style="list-style-type: none"> 音声ケーブルが外れていませんか。D映像端子やS映像端子をつないだだけでは音声はでません。音声ケーブルをつないでください。 	100ページ
B-CASカードの登録はテレビとレコーダー両方必要か	<ul style="list-style-type: none"> どちらも登録が必要です。 	88ページ
スカパーが見られない	<ul style="list-style-type: none"> 有料放送を見るときは各放送局との個別契約が必要です。 	24ページ
レコーダーの接続方法がわからない	<ul style="list-style-type: none"> アンテナのつなぎかたは本書の 手順2 をご覧ください。 	-

● 上記に記載していないときは、「取扱説明書」の153ページ「故障かな?と思ったら/エラーメッセージが出たら」もご確認ください。

使い方や修理のご相談など

【お客様相談センター】
0120-001-251
受付時間 月曜~土曜: 9:00~20:00
日曜・祝日: 9:00~17:00
(年末年始を除く)
ご質問やメールでのお問い合わせは【サポートページ】
<http://www.sharp.co.jp/support/>

※詳細は、取扱説明書の裏表紙をご覧ください。

SHARP®

AQUOS

液晶カラーテレビ

形名

エルシー ジーエイチ
LC-32GH5
エルシー ジーエイチ
LC-26GH5



かんたん!!ガイド

最初にお読みください



手順1 B-CASカードを入れる
手順2 アンテナと録画機器をつなぐ
手順3 かんたん初期設定をする
手順4 テレビを見よう
手順5 電子番組表(EPG)を使ってみよう

故障かな? **故障かな?と思ったら/使い方や修理のご相談など**

手順1 B-CASカードを入れる

- B-CASカードは、デジタル放送信号の暗号化を解除する鍵のような役割をします。
- B-CASカードが挿入されていない場合、デジタル放送を視聴できません。



1 B-CASパンフレットの内容をよく読みB-CASカードを取り出します

- B-CASカードは、同梱箱の中のB-CASパンフレットの台紙に付いています。

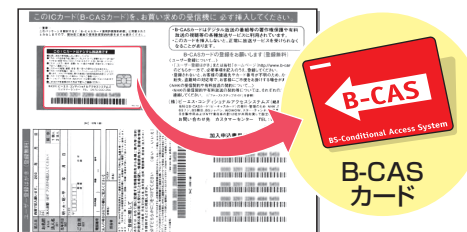

B-CASパンフレットの台紙

2 本機にB-CASカードを入れます

- 本体側面のカバーを開け、図のようにB-CASカードを差し込みます。

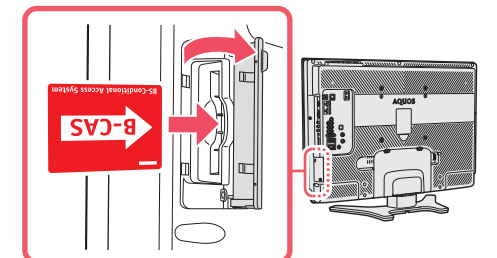

B-CASカードを入れたら → 手順2へ

手順2 アンテナと録画機器をつなぐ

1 テレビと録画機器にアンテナをつなぐ

- 壁のアンテナ端子を確認して、アンテナをつなぎます。
- 地上デジタル放送の受信には、UHFアンテナが必要です。

BSデジタル放送
110度CSデジタル放送

地上デジタル放送
地上アナログ放送
(2011年放送終了)

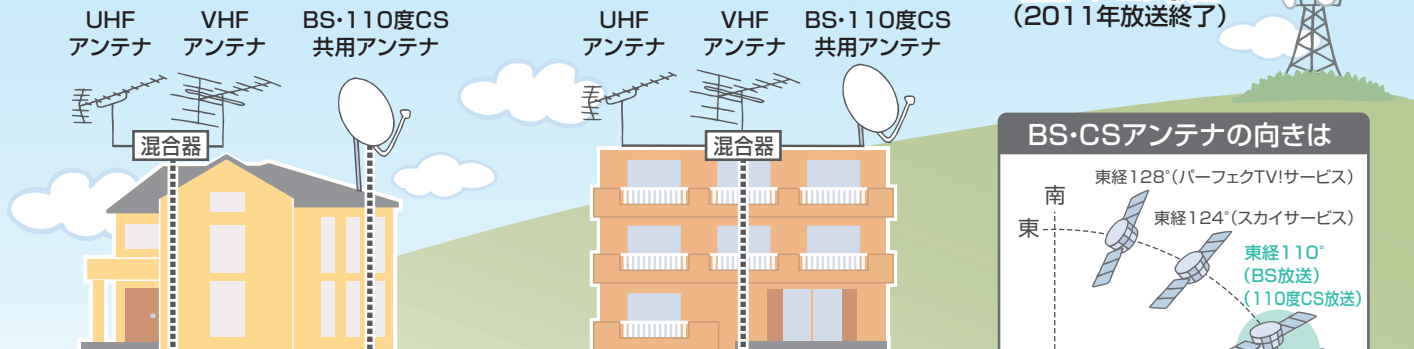

個別にUHF/VHF/BSアンテナを設置している場合の接続例

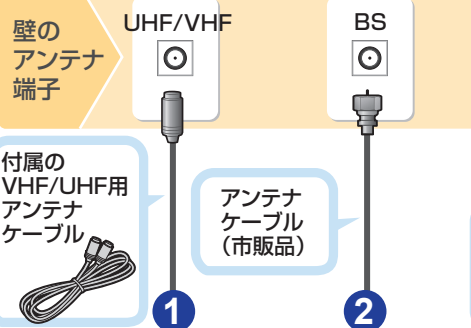

マンションなどの共聴システムを受信している場合の接続例

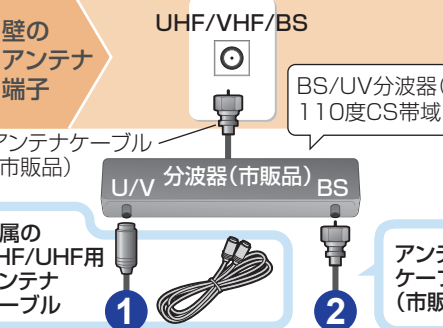

録画機器をつなぐ場合 (デジタルチューナー内蔵機器の場合の接続例)

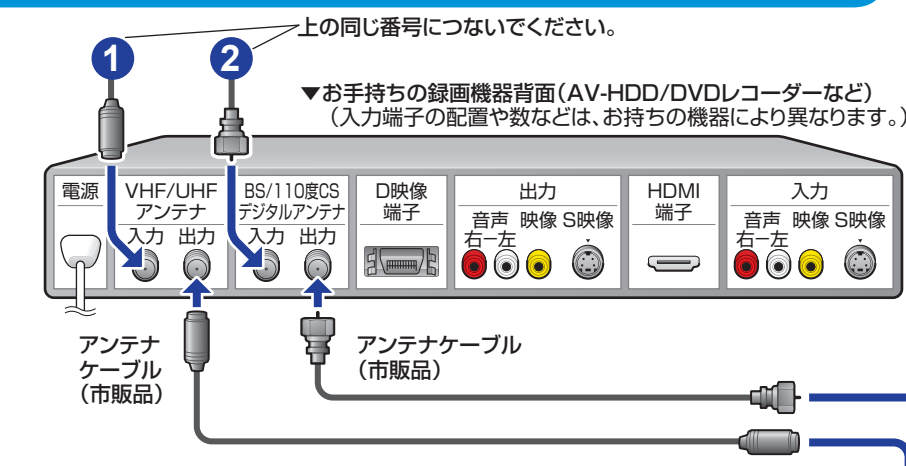

テレビだけつなぐ場合



アンテナケーブルを差し込む端子を間違えないようにしてください。

アンテナ入力
地上デジタル
地上アナログ
(VHF・UHF)
端子

2 録画した映像を見るために録画機器をつなぐ

- 録画機器に合わせて、HDMI端子やD映像端子と接続します。
- 接続する機器によっては、映像出力や音声出力に設定が必要な場合があります。詳しくは各機器の取扱説明書をご覧ください。
- 接続の最後に本機の電源もつなぎます。

HDMI端子のある録画機器につなぐ場合の接続例

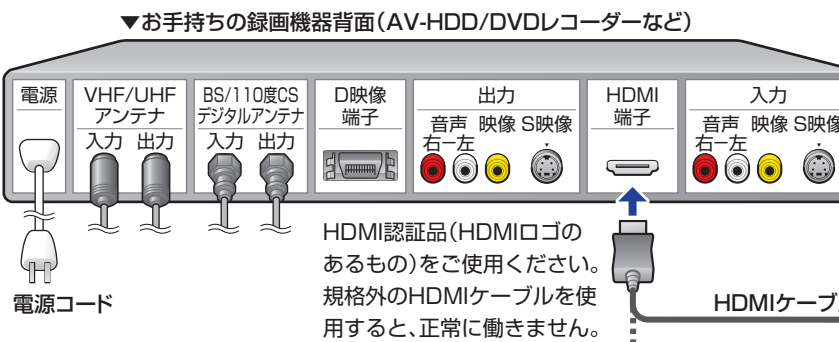

- アクオスレコーダーを接続している場合は「ファミリンク設定」をするとファミリンク機能を使えます。
- 別冊の「取扱説明書」109ページをご覧ください。

D映像端子のある録画機器につなぐ場合の接続例

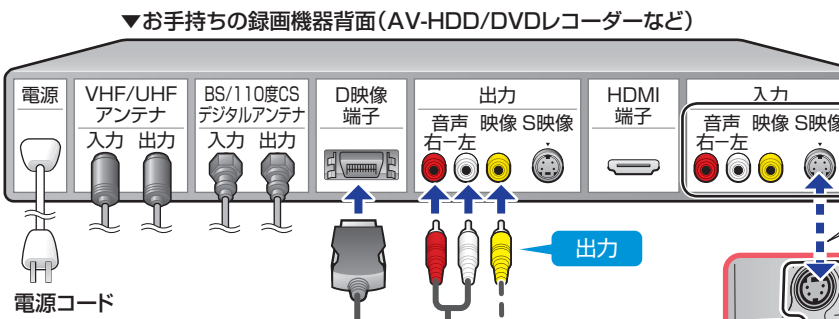

- 入力1~6は、ビデオデッキやハードディスクレコーダーなどをつなぐ端子です。録画機器にHDMI端子もD映像端子もない場合は、S映像端子または映像端子につなぎます。
- 入力7は、パソコンなどをつなぐ端子です。

本機の入力端子と画質について

多くの録画機器との接続を可能にしながらより高画質の映像に対応するため、本機は4種類の映像端子を備えています。

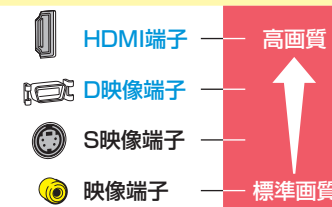

録画機器に合わせてどれか1つを接続してください。

本機の電源をつなぐ

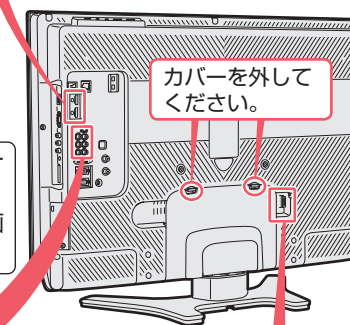

こんなときは...

- パソコンと接続したいときは.....「取扱説明書」130ページ
- オーディオ機器と接続したいときは.....「取扱説明書」134ページ

手順3 かんたん初期設定をする



1 電源を入れる

● 本体の電源ボタンを押して、電源を入れます。
本体の電源ボタンを押す

▼本体天面

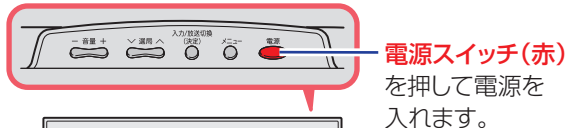

電源スイッチ(赤)を押して電源を入れます。

▼本体前面

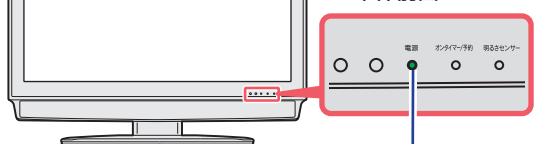

電源ランプが緑色に点灯します。

● お買いあげ後、B-CASカードを入れて、初めて電源を入ると「かんたん初期設定」の画面が表示されます。

2 かんたん初期設定をする



● 「かんたん初期設定」は、付属のリモコンで行います。

● 付属の乾電池をリモコンに入れてから操作をします。

● 数字ボタン(チャンネルボタン)で郵便番号を入力します。

● 設定中に押すと、1つ前の画面に戻ります。

このボタンで操作します。

乾電池を入れる

1 裏側のカバーを開ける

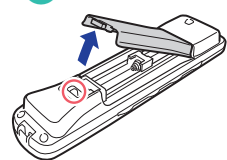

● △部分を軽く押しながら、矢印の方向に引き上げます。

2 カバーを閉める

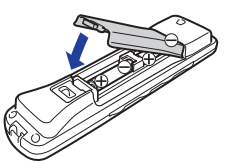

● ⊕⊖の表示どおりに乾電池を入れます。

1 リモコンの決定を押す

接続確認	アンテナ線の接続はお済みですか？ お済みでない場合は、一旦電源を切り、「かんたんガイド」、または「取扱説明書」に従って正しく接続してください。
地域設定	AVポジションを「標準」に設定しました。 ご家庭での視聴に適した映像・音声設定です。
郵便番号設定	次へ
チャンネル設定	
BS/CSアンテナ設定	
完了確認	

● 途中で設定を中止するときは、本体の電源をお切りください。電源を切った場合は、再度電源を入れると「かんたん初期設定」画面が表示されます。

地域を設定する

2 決定で「お住まいの地域」を選び、決定を押す

接続確認	お住まいの地域を設定してください。
地域設定	北海道 東北 関東 甲信越/北陸 中部/東海 近畿 中国/四国 九州/沖縄
郵便番号設定	
チャンネル設定	
BS/CSアンテナ設定	
完了確認	

3 決定で「お住まいの地域」を選び、決定を押す

接続確認	お住まいの地域を設定してください。
地域設定	福岡 佐賀 長崎 熊本 大分 宮崎 鹿児島 鹿児島 島部 沖縄
郵便番号設定	
チャンネル設定	
BS/CSアンテナ設定	
完了確認	

4 1~10/0で「郵便番号」を入力し、決定を押す

接続確認	お住まいの郵便番号を入力してください。
地域設定	8 1 6 - 8 4 0 8
郵便番号設定	次へ
チャンネル設定	
BS/CSアンテナ設定	
完了確認	

● 「0」を入力するときは、10/0を押します。

チャンネルを設定する

5 決定で「する」を選び、決定を押す

接続確認	地上デジタル放送と地上アナログ放送のチャンネル設定をしますか？ 設定しない場合は、「しない」を選択してください。 現在の地域設定は○○です。
地域設定	する しない
郵便番号設定	
チャンネル設定	
BS/CSアンテナ設定	
完了確認	

● チャンネル設定が終わるまでしばらくお待ちください。

● 自動的に地上デジタル放送・地上アナログ放送のチャンネルが登録されます。

接続確認	地上Dサーチ中 :1 受信チャンネル :●●ch 放送局名 :△△
地域設定	1 2 3
郵便番号設定	4 5 6
チャンネル設定	7 8 9
BS/CSアンテナ設定	10 11 12
完了確認	

画面の1~12は、リモコンの数字ボタン(チャンネルボタン)に対応しています。

受信状態について(BS/CSアンテナ設定アドバイス)

受信状態[A]以外の表示がでたときは…

[B]

● アンテナの向きを再調整して受信強度の数字を60以上にします。

[C]

● アンテナ受信強度が強すぎる、または、不足しています。専門業者に相談のうえ、ブースターや減衰器をご使用ください。

[D]または[E]

● アンテナの接続状態を確認してください。
・正しく接続されていますか。
・地上デジタルとBS/CSを間違えていませんか。

こんなときは…

- かんたん初期設定をやりなおしたい ……「取扱説明書」38ページ
- 地上デジタル放送で、「かんたん初期設定」のあと映らないチャンネルがある ……「取扱説明書」44ページ
- 地上アナログ放送で、「かんたん初期設定」のあと映らないチャンネルがある ……「取扱説明書」47ページ

BS・CSアンテナを設定する

6 決定で「する」を選び、決定を押す

● BS・CSアンテナを接続しない場合は「しない」を選び、手順8に進みます。

接続確認	BS/CSのアンテナを設定しますか？ 設定しない場合は、「しない」を選択してください。
地域設定	する しない
郵便番号設定	
チャンネル設定	
BS/CSアンテナ設定	
完了確認	

● 表示が変わるまでしばらくお待ちください。

7 受信状態を確認し、決定を押す

接続確認	BS/CSアンテナ電源を「オート」に設定しました。 受信強度が60以上になるようにアンテナの向きを調整してください。
地域設定	受信強度 BS-15
郵便番号設定	現在値 95 最大値 95
チャンネル設定	受信状態:良好です。[A]
BS/CSアンテナ設定	次へ
完了確認	

● 「受信状態:良好です[A]と表示されない場合は、左下の「受信状態について」をご覧ください。

8 設定された内容を確認し、間違いがなければ決定で「完了」を選び、決定を押す

接続確認	かんたん初期設定は、すべて終了しました。 (詳しい操作方法は、付属の「かんたんガイド」、または「取扱説明書」をご覧ください。)
地域設定	完了
郵便番号設定	
チャンネル設定	
BS/CSアンテナ設定	
完了確認	

● これで設定は完了です。

手順4 テレビを見よう

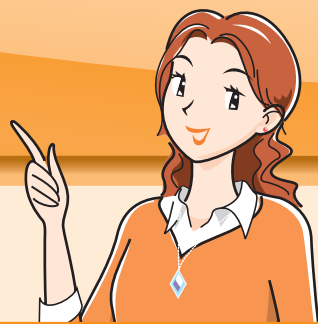

○ 番組を選んでみよう

1 リモコンの電源ボタン(赤)を押す

電源のオン

- 電源ランプが緑色点灯

電源のオフ

- 電源ランプが赤色点灯

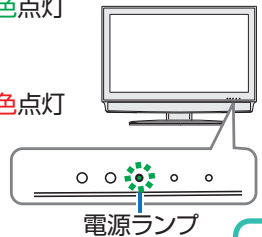

2 見たい放送の種類を選ぶ

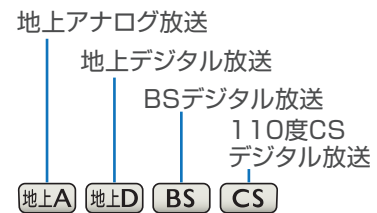

3 チャンネルを選ぶ

- 数字ボタン または 選局ボタン (チャンネルボタン)



4 音の大きさを調節する



画面下部に音量レベルが表示されます。



便利な使いかた

入力切替

- 押すと、入力切替メニューが表示されます。
- 入力切替メニュー表示中に繰り返し押しして、接続した機器の入力名を選びます。

入力切替メニューの画面例

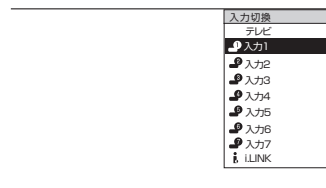

データ連動

- テレビ放送に連動したデータ放送がある場合は、押すと連動データ放送が視聴できます。
- もう一度押すと、テレビ放送に戻せます。

連動データ放送の画面例



番組情報

- デジタル放送の番組視聴中に押すと、番組情報が表示されます。
- もう一度押すと、番組情報が消えます。

番組情報の画面例

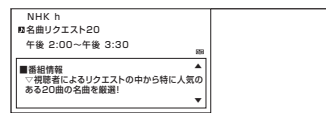

フタの中にもボタンがあります。詳しくは「取扱説明書」20ページをご覧ください。

! こんなときは…

- リモコンボタンのはたらきを詳しく知りたい …… 「取扱説明書」20ページ
- ファミリンク機能を搭載した機器を使用したい …… 「取扱説明書」106ページ
- パソコンの画面を表示したい …… 「取扱説明書」130ページ

手順5 電子番組表(EPG)を使ってみよう

○ 電子番組表を表示して、番組を選んでみよう



1 地上D BS CSのいずれかを押し、デジタル放送を選局する

- 電子番組表(EPG)はデジタル放送受信中のときだけ表示できます。

2 番組表を押し、見ている放送の電子番組表(EPG)を表示する

- 電子番組表(EPG)を消すときは、番組表 または 終了 を押します。

3 番組を選び、決定する

1 決定 で番組を選ぶ

- 視聴中のチャンネルとは別のチャンネルを選んだときなどは、音声が停止します。

2 決定 を押す

- 放送中の番組を選んだとき ⇒ 選んだ番組が映ります。
- 放送前の番組を選んだとき ⇒ 「予約選択画面」になります。

番組予約ができます。(視聴予約や録画予約ができます。)

! こんなときは…

- 電子番組表(EPG)を使って予約録画したい …… 「取扱説明書」96ページ
- 電子番組表(EPG)の縦・横の表示を切り換えたい …… 「取扱説明書」71ページ

○ 電子番組表とは

詳しくは別冊の「取扱説明書」66～71ページをご覧ください。

- テレビ画面に表示される番組の一覧表のことを「電子番組表」といいます。実表示では「番組表」と表示されます。
- 電子番組表(EPG)は、地上デジタル放送やBS・110度CSデジタル放送の受信中に表示できます。

電子番組表(EPG)の画面例

※画面はイメージです。放送局名の表示は変更になることがあります。

選択している放送の種類	選択している日にち(曜日)	番組タイトル
BS日テレ	今日	BS日テレ 11:00~11:55
BS朝日	今日	BS朝日 11:00~11:55
BS-TBS	今日	BS-TBS 11:00~11:55
BSフジ	今日	BSフジ 11:00~11:55
BS11	今日	BS11 11:00~11:55
Twelve	今日	Twelve 11:00~11:55

選択している番組は黄色で表示されます。



選択している番組の情報

時間帯

各ボタンでできる操作